

Newsletter comp.ASS

LSB - Nr. 54

Infos aus dem Update KOM Q1/2021 (classic)

Inhalt

1	Änderung Bezeichnung im Rollbalken „Kz Person“	3
2	Kennzeichen „Umzug/Einzug“ in Mietberechnung	3
3	Krankenversicherung.....	4
3.1	Neue Versicherungsart „B-Versicherungspflicht anderer Fall“	4
3.2	Teilweise Fehlerbehebung im Prüfprotokoll	5
3.2.1	KV-Zahlung ohne Leistungsbezug.....	5
3.2.2	Meldungen unplausibel	5
4	Suchfunktion nach Begriff für Termine, Aufgaben, Briefe	7
5	Programmfehler durch Update	8
5.1	Darstellung bei der Krankenversicherung.....	8
5.2	Wechsel Registerkarte.....	8
5.3	Sortierung über Titelzeile nicht möglich	9
6	Sonstiges.....	10
7	Berechnungen, die neu angelegt oder geändert wurden	10
8	Neue oder aktualisierte Anleitungen im Intranet	10
9	Neuerungen oder Änderungen im BI-Cockpit.....	10
10	Fehler, die behoben worden sind	11
11	weiterhin vorhandene, bereits an prosozial gemeldete Fehler	11

1 Änderung Bezeichnung im Rollbalken „Kz Person“

Die Bezeichnungen im Rollbalken „Kz Person“ wurden wie folgt geändert:

- Haushaltsvorstand (0) wird zu „Alleinstehende“
- Person mit Mischregelsatz (1) wird zu „Volljährige Partner“
- Partner (2) zu „Erwachsene Behinderte in Einrichtungen“

Alle anderen Einträge bleiben bestehen.

comp.ASS - [LSB (SW) - Berechnungsrel

1 Übersicht Personendaten 2 Personendaten 3 Übers. Berechnungen 4 Krankenvers. 5 Rentenvers. 6 Pers.abschluss 7 Stat.

Berechnungsrelevante Personendaten

Lfd. Nr Person / Personen-ID 1 [REDACTED]

Gültig von bis 01.05.2021 - [REDACTED]

Kz Person 1 - Volljährige Partner

Name 0 - Alleinstehende

Vorname 1 - Volljährige Partner

Geburtsdatum/-ort 2 - Erwachsene Behinderte in Einrichtungen

Geburtsname 3 - Kind

Geschlecht 4 - volljähriges Kind (18-25 Jahre)

Alleinerziehend 5 - Person mit Regelsatz

Staatsangehörigkeit 6 - unerl. Auszug U18 n. § 20 Abs. 3 SGB II

7 - abweichende Regelbedarfsfestsetzung

9 - Person ohne Regelsatz

2 Kennzeichen „Umzug/Einzug“ in Mietberechnung

Wenn ein Fall am 1. eines Monats beginnt, die Kosten für Unterkunft und Heizung aber erst ab dem 15. des Monats anfallen und an den Vermieter überwiesen werden sollen, muss in der Mietberechnung der Haken „Umzug/Einzug“ gesetzt werden. Dieser Haken hat aber in der Vorgängerversion nicht zu dem gewünschten Ergebnis geführt, so dass auch im anteiligen Monat der gesamte Monatsbetrag überwiesen werden sollte. Dies wurde überarbeitet. Wenn nun der Haken „Umzug/Einzug“ in der Mietberechnung gesetzt wird, wird nur der anteilige Betrag an den Vermieter / Versorger überwiesen.

Vermieter/KdU

1 Übersicht Berechnungen 2 Berechnung 3 Vermieter/KdU 4 Notizen

Vermieter [REDACTED]

Baujahr 1900 qm Wohnfläche 34

Umzug / Einzug ? Zusätzliche Personen Miete 0

Kz Kürzung Mietanteil 0 - Ohne Mietkürzung

Kz Überweisung KdU 1 - tats. Überw.-Betrag

ACHTUNG: Dies gilt aber nur für zukünftige Zeiträume bzw. Monate, wo noch keine Sollstellung drüber gelaufen ist.

1. Beispiel

Neufall ab 01.05.2021; Miete ab 15.05.2021: anteilige Miete für Mai wird mit der ersten Bewilligung korrekt in anteiliger Höhe überwiesen.

2. Beispiel

Laufender Fall; Regelleistungen für Mai wurden gezahlt. Mietberechnung wird nachträglich ab 15.05.2021 erfasst. Da für Mai schon eine Sollstellung erfolgt ist, funktioniert die Umsetzung nicht. Für Mai muss eine separate Zahlung an Dritte angelegt werden, um die anteilige Miete zu zahlen. Würde die Miete erst ab dem 15.06.2021 erfasst werden, würde dagegen für Juni korrekt nur die anteilige Miete überwiesen werden.

3 Krankenversicherung

3.1 Neue Versicherungsart „B-Versicherungspflicht anderer Fall“

Um eine doppelte Versicherungspflicht, bei Personen, die in 2 Fällen zeitgleich bestehen (z.B. temporäre Bedarfsgemeinschaft), zu verhindern, kann nun im 2. Fall der Versicherungsstatus „B - pflichtversichert anderer Fall“ im KV-Satz gesetzt werden. Dadurch wird dieser KV-Satz nicht im Prüfprotokoll als Fehler gemeldet und auch bei einer späteren Automatik nicht übersteuert.

- 0 - nicht krankenversichert
- 1 - pflichtversichert
- 2 - familienversichert
- 3 - privatversichert
- 5 - freiwillig versichert
- 6 - kein Leistungsbezug ALG II
- 7 - pflichtversichert ohne Beitrag
- B - pflichtversichert anderer Fall** (highlighted with a red box)
- 4 - (alt: pflichtversichert wegen ergänzender Leistungen)
- 9 - (alt: krankenversichert anderes Einkommen)

The 'KV-Satz' label in the dropdown menu is circled in red. The main form shows the following data:

6 Weiß, Julius Leonard	Geburtsdatum
Gültig von - bis	07.03.2020 - [redacted]
Bewilligungszeitraum Person	23.07.2016 - 03.10.2021
Bewilligungszeitraum Fall	01.03.2011 - 30.09.2021
Krankenversichert bei	126 - BARMER
Krankenvers nummer	[redacted]
Krankenversicherungsart	7 - pflichtversichert ohne Beitrag
Krankenversicherung BVA	[redacted]
Meldestatus	[redacted]
Meldegrund	[redacted]
Prüfstatus-Meldungen	[redacted]
Prüfstatus-Berechnungen	[redacted]

3.2 Teilweise Fehlerbehebung im Prüfprotokoll

3.2.1 KV-Zahlung ohne Leistungsbezug

Im Prüfprotokoll gibt es ja seit ca. Dezember 2020 eine neue Fehlermeldung „KV-Zahlung ohne Leistungsbezug“. Ziel dieser neuen Fehlermeldung soll eigentlich sein, dass geprüft wird, ob im aktuellen Monat ein KV-Beitrag gezahlt wird, obwohl kein Leistungsanspruch besteht.

Tatsächlich ist es aber so, dass die Prüfung auch für die Vergangenheit erfolgt. Dies hat zur Folge, dass hauptsächlich Fälle aufgeführt werden, wo für die Vergangenheit eine Rückforderung der vollständigen Leistungen außer dem KV-Beitrag erfolgt sind.

Ein Beispiel hierzu ist dem Newsletter Nr. 52 unter Punkt 4.1 zu entnehmen.

Durch diesen Programmfehler gab es in ca. 5.000 Fällen eine solche Fehlermeldung, wodurch die einzelnen PDF-Listen umfangreicher und unübersichtlicher wurden. Da in den PDF-Listen keine optimale Filterung / Suche erfolgen kann, werden seitdem die Prüfprotokolle auch wieder in Form einer Excel-Datei zur Verfügung gestellt. Hierbei erfolgte bereits im Vorfeld eine Filterung, so dass die Fehlermeldung „KV-Zahlung ohne Leistungsbezug“ gar nicht in der Excel-Liste erschien.

Durch das Update gibt es zumindest eine teilweise Fehlerbehebung, so dass insgesamt „nur“ noch ca. 2.300 Fehler angezeigt werden. Diese Fehlermeldungen betreffen aber nach wie vor hauptsächlich die Vergangenheit und zeigen keine tatsächlichen Fehler an.

Jedoch werden diese Fälle zukünftig nicht mehr aus den Excel-Listen herausgefiltert! Pro Person sollte es jetzt eine übersichtliche Anzahl an Fällen sein, die ggf. selber in den eigenen Excel-Listen gefiltert werden können.

Wird ein aktueller Zeitraum angezeigt, bitte den Fall überprüfen, ob evtl. tatsächlich ein Fehler vorliegt. Vergangene Zeiträume können nach wie vor komplett ignoriert werden.

Beispiel:

1-pflichtversichert	08.08.08-31.03.18	KV-Zahlung ohne Leistungsbezug
1-pflichtversichert	02.11.15-01.05.21	KV-Zahlung ohne Leistungsbezug

Die Fehlermeldung für den Zeitraum vom 08.08.2008 bis 31.03.2018 kann ignoriert werden; der Zeitraum vom 02.11.2015 bis 01.05.2021 sollte für den Monat Mai 2021 schon einmal geprüft werden.

3.2.2 Meldungen unplausibel

Wie im Newsletter Nr. 49 und in der Anleitung „SV/KV >Krankenversicherung“ unter Punkt 5.1.6 mitgeteilt wurde, sollte diese Fehlermeldung vorläufig ignoriert werden, da hier auch ein Programmfehler vorliegt. In den meisten Fällen gab es falsche An- oder Abmeldungen, die – korrekt – wieder storniert worden sind. Diese Stornierungen kann das Programm teilweise nicht richtig erkennen und weist daher unplausible Meldungen aus.

In den wöchentlichen Excel-Listen wurden diese Fehlermeldungen daher auch bereits im Vorfeld herausgefiltert.

Der Programmfehler ist teilweise behoben worden, so dass sich die Anzahl der Fehlermeldungen stark reduziert hat. **Daher werden diese Meldungen in den wöchentlichen Excel-Listen auch nicht mehr herausgefiltert.**

Allerdings ist die Fehlermeldung ist fast allen Fällen mit „pflichtversichert“ immer noch falsch.

Steht im KV-Satz aber z.B. „nicht krankenversichert“ sollten diese Fälle geprüft werden. Meistens ist es falsch, dass „nicht krankenversichert“ eingetragen wurde und durch Umstellung auf „kein Leistungsbezug ALG II“ wird der Fehler behoben.

Beispiel:

0-nicht krankenversichert	01.01.16-03.02.18	Meldung unplausibel
---------------------------	-------------------	---------------------

von	bis	Krankenversichert bei	BVA	KV-Art	KV-Status	zum	Prüfstatus-Meldung	Prüfstatus-Berechnung
01.01.2016	03.02.2018	114 AOK Niedersachsen	000	nicht krankenversichert	nicht zu melden		Meldungen unplausibel	Berechnungen ok
01.02.2019	31.12.2019	114 AOK Niedersachsen	059	plichtversichert	abgemeldet	31.12.2019	Meldungen ok	Berechnungen ok

Dass die Person nicht krankenversichert war, ist falsch. Tatsächlich handelt es sich hier um ein volljähriges Kind mit übersteigendem Einkommen. Korrekt ist also „kein Leistungsbezug ALG II“. Wird der KV-Satz entsprechend umgestellt, wird kein Fehler mehr angezeigt:

von	bis	Krankenversichert bei	BVA	KV-Art	KV-Status	zum	Prüfstatus-Meldung	Prüfstatus-Berechnung
01.01.2016	03.02.2018	114 AOK Niedersachsen	000	kein Leistungsbezug ALG II	nicht zu melden		Meldungen ok	Berechnungen ok
01.02.2019	31.12.2019	114 AOK Niedersachsen	059	plichtversichert	abgemeldet	31.12.2019	Meldungen ok	Berechnungen ok

Fälle, wo als Vers.Art nicht „pflichtversichert“ oder „freiwillig versichert“ angezeigt werden, sollten also überprüft werden.

Die Anleitung zur Krankenversicherung wird noch entsprechend der Neuerungen überarbeitet werden.

4 Suchfunktion nach Begriff für Termine, Aufgaben, Briefe

In der Aktionsauswahl steht jetzt eine Suchfunktion unter dem Eintrag „Suche“ zur Verfügung, um innerhalb von Terminen, Aufgaben und Briefen der in Bearbeitung befindlichen Person nach einem Begriff suchen zu können. Dabei werden in die Suche einbezogen:

- in den Terminen und Aufgaben die Bemerkungs- und Kurzbeschreibungsfelder
- in den Briefen der Betreff, Bezug und das Textfeld

Das Suchergebnis wird in einer Liste dargestellt und kann mit den bekannten Filterfunktionen weiter eingeschränkt werden. Mittels Doppelklick auf einen Eintrag gelangen Sie in das betreffende Formular von Termin, Aufgabe oder Brief.

Art	Datum (1)	Kategorie	Beschreibung	Lb	Nutzer
Br	2021-03-18		Anschreiben zum Nachhalten der Bewerbung		Petersen, Kay (Admin)
T	2021-03-17		Bitte Bewerbung nachhalten		Petersen, Kay (Admin)
A			Neue Suchfunktionalität		Petersen, Kay (Admin)

5 Programmfehler durch Update

Das Update verursacht ein paar Programmfehler, die aber keine großen Auswirkungen haben dürften.

5.1 Darstellung bei der Krankenversicherung

Auf der Reg.Karte „7 Übers.KV-Meldungen“ steht bei Dopp/Vertr „01.01.1900“.

Krankenversichert bei	Meldegrund	Vers-Beginn	Vers-Ende	Storno	Melddatum	Beendigungsgrund	Hist	Meldestatus	Pruefstatus	Dopp/Vertr
114 AOK Niedersachsen	10 Anmeldung wegen Beginn Leistun	09.04.2011	31.12.1899	N	07.01.2015	0			Meldungen ok	01.01.1900
114 AOK Niedersachsen	10 Anmeldung wegen Ende Leistun	01.12.2019		N	17.12.2014	0	F		Meldungen unplausibel	01.01.1900
114 AOK Niedersachsen	10 Anmeldung wegen Beginn Leistun	01.12.2011	31.12.1899	N	28.02.2019	0	F		Meldungen unplausibel	01.01.1900

Bei Anmeldungen wird als Vers.Ende der 31.12.1899 angezeigt, während bei Abmeldungen gar kein Vers.Ende steht, obwohl eine Abmeldung korrekt erfolgt ist.

Hier soll es sich aber nur um Darstellungsfehler handeln. Die Meldungen an die Krankenkassen sollen hiervon nicht betroffen sein und korrekt verarbeitet werden.

5.2 Wechsel Registerkarte

Möchte man von der Karte „7 Übers. KV-Meldungen auf die Reg.Karte „6 KV-Satz“ wechseln, ...

Krankenversichert bei	Meldegrund	Vers-Beginn	Vers-Ende	Storno	Melddatum	Beendigungsgrund	Hist	Meldestatus	Pruefstatus	Dopp/Vertr
114 AOK Niedersachsen	10 Anmeldung wegen Beginn Leistun	01.05.2021	31.12.1899	N		0			Meldungen ok	01.01.1900

... wird einem die Reg.Karte „6 Rentenvers.“ angezeigt:

von	bis	Rentenversichert bei	RV-Art	Meldestatus	Meldejahr	Pruefstatus
01.01.2011	31.12.2011	-	keine Anrechnungszeit	nicht gemeldet	2011	-
01.01.2012	31.12.2012	-	keine Anrechnungszeit	nicht gemeldet	2012	-
01.01.2013	31.12.2013	-	keine Anrechnungszeit	nicht gemeldet	2013	-
01.01.2014	31.12.2014	-	keine Anrechnungszeit	nicht gemeldet	2014	-
01.01.2015	31.12.2015	-	keine Anrechnungszeit	nicht gemeldet	2015	-
01.01.2016	31.12.2016	-	keine Anrechnungszeit	nicht gemeldet	2016	-
01.01.2017	31.12.2017	-	keine Anrechnungszeit	nicht gemeldet	2017	-
01.01.2018	31.12.2018	-	keine Anrechnungszeit	nicht gemeldet	2018	-
01.01.2019	31.12.2019	-	keine Anrechnungszeit	nicht gemeldet	2019	-
01.01.2020	31.12.2020	-	keine Anrechnungszeit	nicht gemeldet	2020	-
01.01.2021	31.05.2021	-	keine Anrechnungszeit	nicht gemeldet	2021	-

Von der Reg.Karte „5 Krankenvers“ kommt man jedoch auf die korrekte Reg.Karte „6 KV-Satz“.

Bei dem Aufruf anderer Reg.Karten ist bis jetzt noch kein Fehler festgestellt worden.

5.3 Sortierung über Titelzeile nicht möglich

Mit einem Klick auf eine Titelzeile konnte man die angezeigten Berechnungen o.ä. neu sortieren. Dies ist nun leider nicht mehr möglich. Wenn man auf die Zeile klickt, werden gar keine Berechnungen mehr angezeigt.

Beispiel:

Klickt man in die Titelzeile rein...

Ber	Pers	Empf	Bezeichnung	Betrag	Berechnungsart	von	bis	PersonenId	ZusPersKdU
05/001	0	751	Miete	300,00 EUR	Betrag individuell	16.05.2021	offen	Fall	0
05/004	0	751	Nebenkosten	60,00 EUR	Betrag individuell	16.05.2021	offen	Fall	0

...sieht man keine Berechnungen mehr.

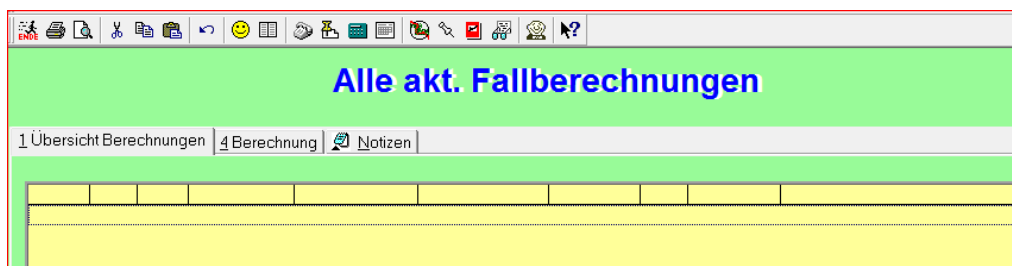

Es kann auch vorkommen, dass noch ein Pop-Up-Fenster kommt:

Hier hilft es dann nur noch, eine andere Maske aufzurufen und dann erneut auf die gewünschte Maske zu gehen. Dann werden wieder alle Daten angezeigt.

6 Sonstiges

- Es gab eine Namensänderung. Das Bundesversicherungsamt (BVA) – wo die Beiträge zur Krankenversicherung hin überwiesen werden - heißt nunmehr Bundesamt für soziale Sicherung (BAS).

Die Umbenennung in comp.ASS ist bereits erfolgt:

99. Bundesamt für Soziale Sicherung, (BAS), 53113 Bo		
IBAN DE4750400000050401699		
Auszahlungsbetrag	Juni 2021	131,22 €
FALLBEZOGENE HINWEISE		

Im Rollbalken zum Storno kann eine Umbenennung von uns nicht erfolgen. Prosozial ist um Anpassung gebeten worden.

Kz/Lfd Nr Berechn.	4 / 1	Gesetzl Krankenvers.
Gültig von / bis	01.02.2021	
Bezeichnung	Gesetzl Krankenvers	
Prozent	14,00	Storno
Anzurechn. Bemessung	0,00	
Berechnungsbetrag	709,00	
Zahlungsempfänger	099 - Bundesamt für Soziale Sicherung, (BAS)	

7 Berechnungen, die neu angelegt oder geändert wurden

- Es gibt eine komplett neue Berechnungsgruppe 9/700 Besondere Beihilfe:
 - 9/701 Beihilfe COVID-19
 - 9/702 Nachz. Beihilfe COVID-19

8 Neue oder aktualisierte Anleitungen im Intranet

- Die **Anleitung „Aufenthaltsstatus erfassen (Flüchtlinge)“** wurde dahingehend aktualisiert, dass die Zuständigkeit für die Erfassung des Aufenthaltsstatus und des Tages der Einreise bei der LSB liegt und diese Daten bis zur Entscheidung über den Erstantrag eingetragen sein müssen, da diese entscheidungsrelevant sind.
- Die **Anleitung „Zahlungsverkehrswege / sonstige Zahlungsempfänger“** wurde dahingehend aktualisiert, dass der Zahlungsverkehrsweg „Sodexo Kommunalpass“ nicht mehr zu verwenden ist.
- Bezüglich der Einmalzahlung gem. § 70 SGB II gibt es die neue Anleitung **„Einmalzahlung COVID-19“**

9 Neuerungen oder Änderungen im BI-Cockpit

- DQM 171: Die DQM weist Personen aus, die als erwerbsfähiger Leistungsberechtigter (eLB) erfasst sind, aber bei denen kein Fallmanager zugewiesen ist.

10 Fehler, die behoben worden sind

- Tritt eine Person neu in eine BG ein und die Person ist in comp.ASS noch nicht angelegt, erschien diese Fehlermeldung, auch wenn die Person leistungsberechtigt / erwerbsfähig ist:

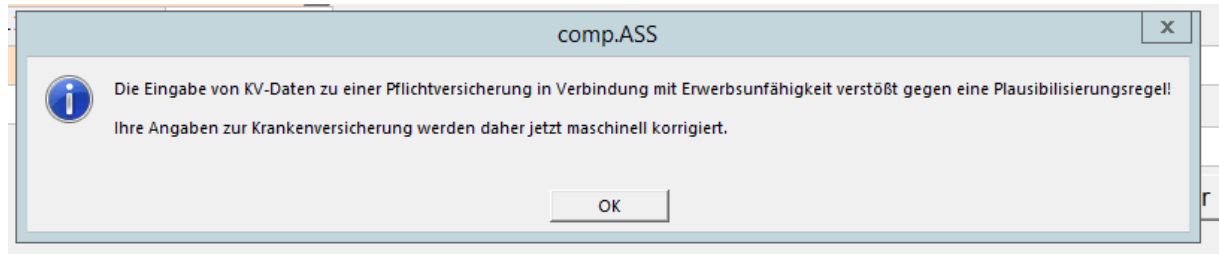

Der Fehler ist behoben.

- Mit Aufgabe vom 17.12.2020 wurde mitgeteilt, dass es bei Rückrechnungen in Fällen mit privater KV/PV zu falschen Zahlungen kommt, insbesondere, wenn sich eine Überzahlung bei der Krankenkasse errechnet. Dieses Problem ist behoben.

11 weiterhin vorhandene, bereits an prosozial gemeldete Fehler

- Funktion der Tab-Taste in den Feldern mit Datum vonbis
- Überweisungstext in den Berechnungen wird nicht abgespeichert. wenn z.B. bei einer Nebenkosten-, oder Heizkostenberechnung der Überweisungstext eingepflegt wird, wird dieser nicht abgespeichert, auch wenn es im ersten Moment so aussieht. Lässt man das Feld allerdings leer, so kommt der Hinweis, dass ein Überweisungstext unbedingt erforderlich ist. Als Umgehungslösung bitte bei dem Zahlungsempfänger (Funktion FE) auf der Registerkarte "Zahlungsdaten" den Überweisungstext eintragen.
- Wenn ein Einkommen befristet oder gelöscht wird, wird der Grundfreibetrag und der Einkommensfreibetrag nicht mit befristet oder gelöscht. Diese Berechnungen müssen dann manuell beendet oder gelöscht werden.
- Wird in einer Einkommensberechnung der Haken Einkommensfreibetrag entfernt, hat dies momentan leider keine Auswirkung mehr. Der Einkommensfreibetrag wird trotzdem vom Einkommen abgezogen.
In den Fällen, wo vorläufig kein Einkommensfreibetrag gewährt werden soll, muss die folgende Umgehungslösung genutzt werden: Anstatt der Berechnung "6/201 1. Brutto-Erwerbseinkommen" werden die Berechnungen "6/626 Bruttoeinkommen", "6/627 gesetzl. Abzüge" und "6/628 Korrigierende Beträge (einkommensmind.)" genutzt. Die letzte Berechnung wird in "Grundfreibetrag" umbenannt. Bei U25 analog die Berechnungen "6/076 sonstige Einkommen", "6/110 sonstige Abzüge (ohne Grundfreibetrag)" und "6/111 sonstige Abzüge 2 (ohne Grundfreibetrag)" verwenden und entsprechend umbenennen. Wenn eine Festsetzung erfolgt, die o.g. Berechnungen für den entsprechenden Zeitraum löschen und die korrekten Einkommensberechnungen verwenden.
- Bei Personen Ü25 bzw. Haushaltsvorstand / Partner, wird kein korrekter Freibetrag abgezogen, wenn das Bruttoerwerbseinkommen über 100 € und das

Nettoerwerbseinkommen unter 100 € liegt und zusätzlich noch weiteres Einkommen wie z.B. ALG I vorliegt.

Beispiel:

Das Bruttoerwerbseinkommen beträgt 108,70 € und das Nettoeinkommen 92,46 €.

Weiterhin wird ALG I i.H.v. 581,32 € bezogen.

Als Freibetrag dürften tatsächlich nur 92,46 € abgezogen werden, so dass das ALG I in voller Höhe als Einkommen berücksichtigt wird.

Tatsächlich wird aber noch ein Einkommensfreibetrag i.H.v. 1,74 € abgezogen, so dass auch das ALG I gemindert wird.

Übergangslösung:

Weiterhin die Berechnung für das Brutto-Erwerbseinkommen nehmen und sowohl beim Brutto- als auch beim Nettoeinkommen das Nettogehalt eintragen (im o.g. Beispiel also jeweils 92,46 €). Außerdem bitte die Bezeichnung von "Brutto-Erwerbseinkommen" auf "Netto-Erwerbseinkommen" ändern.

- Bei Personen mit einem Einkommen aus Erwerbseinkommen und einem Einkommen aus Ehrenamt unter 100 € wird aktuell der Grundfreibetrag nicht korrekt berechnet, wenn es sich um einen **anteiligen** Monat handelt

Beispiel (Fall beginnt am 16. August):

Korrekte Anrechnung im September (ganzer Monat)

1. Brutto-Erwerbseinkommen	400,00		400,00
Abzüge vom 1.			
Bruttoeinkommen	0,00		
Einkommen Ehrenamt (1)	60,00		60,00
Grundfreibetrag pauschal	160,00-		160,00-
Einkommensfreibetrag			
Erwerbstätigkeit	60,00-		60,00-
Verteilbares Einkommen	240,00	0,00	240,00

Falsche Anrechnung im August (anteiliger Monat)

1. Brutto-Erwerbseinkommen	400,00		
- berücksichtigter Betrag	200,00		200,00
Abzüge vom 1.			
Bruttoeinkommen	0,00		
Einkommen Ehrenamt (1)	60,00		
- berücksichtigter Betrag	30,00		30,00
Grundfreibetrag pauschal	200,00-		
- berücksichtigter Betrag	100,00-		100,00-
Einkommensfreibetrag			
Erwerbstätigkeit	52,00-		
- berücksichtigter Betrag	26,00-		26,00-
Verteilbares Einkommen	104,00	0,00	104,00

Hier wird von einem Grundfreibetrag von 200 € ausgegangen; anteilig 100 €. Korrekt wären aber 80 €, da der volle Grundfreibetrag 160 € beträgt. Entsprechend wird dann auch der Einkommensfreibetrag falsch berechnet.

Somit kommt es zu einer erhöhten Auszahlung an die Leistungsempfänger. Damit eine korrekte Auszahlung erfolgt, kann als Übergangslösung das Einkommen aus Ehrenamt mit 0 € erfasst werden. Der Grundfreibetrag wird dann nur auf das Einkommen aus Erwerbseinkommen (mit 100 €) berechnet. Im Bescheid sollte eine kurze Erläuterung hierzu aufgenommen werden.

- Beginnt ein Fall mitten im Monat und es liegt Erwerbseinkommen vor, wird bei den Erläuterungen zum Einkommen der Grundfreibetrag nicht korrekt dargestellt. Die Berechnung selber ist aber korrekt.

Beispiel: Fall beginnt am 16.09.2020; Erwerbseinkommen = 450 € mtl.

Die Berechnung ist korrekt:

1. Brutto-Erwerbseinkommen	450,00	
- berücksichtigter Betrag	225,00	225,00
Abzüge vom 1.		
Bruttoeinkommen	0,00	
Grundfreibetrag pauschal	100,00-	
- berücksichtigter Betrag	50,00-	50,00-
Einkommensfreibetrag		
Erwerbstätigkeit	70,00-	
- berücksichtigter Betrag	35,00-	35,00-

EINKOMMEN			
Kindergeld (1. Kind)	██████████	204,00 €	102,00 €
Leistung von Unterhaltspflichtigen		200,00 €	100,00 €
1. Brutto-Erwerbseinkommen	██████████	450,00 €	225,00 €
1. Netto Einkommen nicht au	██████████	225,00 €	
Grundfreibetrag pauschal		225,00- €	
maximal jedoch		100,00 €	50,00- €

Hier wird aber angegeben, dass der Grundfreibetrag pauschal 225 € beträgt und maximal 100€.